



BOLETIM nº 7

Gestão 2015-2019 / Outubro de 2017

I. ACONTECEU

LANÇAMENTO DO NOVO SITE DA SE&PQ

O site da Sociedade de Estudos e Pesquisa Qualitativos – SE&PQ está com novo visual e várias possibilidades de acesso rápido e prático a informações importantes, como, estatuto, histórico, objetivo e missão. Esta é a de constituir e manter um lócus, envolvendo pesquisadores que realizam suas investigações segundo a concepção qualitativa de pesquisa. Está disponível um formulário que possibilitará a filiação de novos sócios a SE&PQ e cadastramento dos atuais. Os sócios podem: acessar: a área restrita contendo as atas de reuniões realizadas da diretoria executiva e assembléias; atualizar os dados cadastrais; efetuar o pagamento da anuidade; solicitar divulgação de notícias no Boletim Informativo da SE&PQ. Estão disponíveis para acesso e download publicações de Anais de Eventos realizados pela SE&PQ; assim como livros publicados, cadernos, revistas e boletim. Nosso convite para acessá-lo em: <http://www.sepq.org.br/>

ASSEMBLEIA

De acordo com o Artigo 4º do Estatuto da Sociedade de Estudos e Pesquisa Qualitativos, foi realizada convocação aos associados para a Assembléia Geral do 2º Semestre de 2017, a qual foi realizada às 12 horas, do dia 15-9- 2017, nas dependências da APROPUC – Associação de Professores da Pontifícia Universidade Católica de São Paulo, situada à Rua Bartira n. 407, CEP 05009-000. Seus associados foram notificados a respeito da possibilidade de participar à distância, pelo skype, sepesquisaqualitativos. A pauta da Assembleia constou dos seguintes itens:

1. Avisos.
2. Substituição do segundo secretário e do segundo tesoureiro, membros da Diretoria.
3. V SIPEQ: alguns assuntos a serem decididos: pagamento de inscrição de convidados e outros
4. Instituição associada: liberação de pagamento mediante acordo entre as partes de apoio mútuo.
5. Outros.

II. PALAVRA DOS EDITORES DA REVISTA PESQUISA QUALITATIVA RPQ

2016 foi um ano importante para a sociedade que reativou a Revista Pesquisa Qualitativa – RPQ. Esta passou de produção impressa restrita para online (open journal), bem como, passou a ser indexada em diferentes bases, quais sejam: Google; Latindex; REDIB,. A plataforma de divulgação e submissão de trabalhos foi totalmente atualizada. Foram recontatados associados antigos e reavivou possibilidades de os terem novamente como colaboradores em suas publicações. Foram publicados três volumes, correspondentes aos números de abril, agosto e dezembro. Tais números foram organizados por editores convidados e contemplam diferentes aspectos e contextos da pesquisa qualitativa.

2017: a RPQ passou a ser indexada na Diadorim. Além dessa nova indexação, nesse ano já foram publicados os números referentes aos meses de abril e de agosto, sendo que o próximo está sendo organizado para ser publicado no mês de dezembro.

Outro aspecto que merece destaque é a quantidade de acessos à página da revista. Em um mês tivemos cerca de 1500 visitas (realizadas de máquinas distintas) e cerca de 3000 páginas visualizadas da revista, sendo acessada de vários lugares do Brasil, mas também de outros países como: Estados Unidos, México, Argentina, Colômbia, Portugal e Espanha, Rússia.

Ressaltamos que no segundo semestre de 2017 deu-se a abertura de submissões em fluxo contínuo por meio de três chamadas específicas, respectivamente, nas áreas de Psicologia Clínica, Educação e Inclusão.

Indexação da revista da Sociedade de Estudos e Pesquisas Qualitativos (SE&PQ) na **Latindex**: A Revista Pesquisa Qualitativa - RPQ está indexada na Plataforma Latindex. A revista pode ser acessada via link do indexador: <http://www.latindex.org/latindex/ficha?folio=25847>

Indexação da revista da Sociedade de Estudos e Pesquisas Qualitativos (SE&PQ) na **Diadorim**: A Revista Pesquisa Qualitativa - RPQ está indexada na Plataforma Diadorim. A revista pode ser acessada via link do indexador: <http://diadorim.ibict.br/handle/1/1...>

III. PARTICIPAÇÃO EM EVENTOS

CONGRESSO

A SE&PQ participou do 6º CIAIQ, nos dias 12, 13 e 14 de julho de 2017. Apresentou o Painel: A pesquisa qualitativa realizada segundo a abordagem fenomenológica. Apresentadoras: Dra. Maria Aparecida Viggiani Bicudo; Ms. Débora Cândido Azevedo; Dra. Taiz Barbariz. A Dra. Marli Regina, 1ª secretária apresentou uma comunicação oral, seguida de debate, intitulada “Pesquisa qualitativa e conhecimento geométrico: aberturas de compreensão” em co-autoria com a Profa. Dra. Maria A. V. Bicudo. Também foi apresentado, em comunicação oral, pela Dra. Maria A.V.Bicudo, co-autora, o trabalho do Dr. Anderson Afonso da Silva, primeiro autor, sobre “A produção do conhecimento em Educação Matemática em grupos de pesquisa: uma abordagem qualitativa fenomenológica”. 6º Congresso Ibero-Americano em Investigação Qualitativa (CIAIQ) e 2nd International Symposium on Qualitative Research (ISQR), Salamanca (Espanha). Site: <http://ciaiq.org/?lang=pt> ou http://ciaiq.org/?page_id=3071

IV. PRÓXIMOS EVENTOS – DIVULGAÇÃO



**Pesquisa Qualitativa na
Educação e nas Ciências em Debate**

**Do SIPEQ a sócio da SE&PQ:
torne-se um pesquisador em rede**

**V Seminário Internacional
de Pesquisa e Estudos Qualitativos**
Foz do Iguaçu, 30 e 31 de Maio e 1 de Junho de 2017

V SIPEQ – SEMINÁRIO INTERNACIONAL DE ESTUDOS E PESQUISA QUALITATIVOS é um evento promovido pela SE&PQ – Sociedade de Estudos e Pesquisa Qualitativos em conjunto com a UNIOESTE – Universidade do Oeste do Estado do Paraná e com apoio da wbQUEDA de Portugal, do Centro Italiano di Ricerche Fenomenologiche, da UNIP, do IFEN, do SOBRAPHE, do Programa de Pós-graduação em Educação Matemática da UNESP, campus de Rio Claro, do GOHEM, do GPIMEM, do GHEMAT, da PUC-SP, da Fundação Araucária, do FEM, do GPESIAA-UFMA, Cátedra Joel Martins, SPQMH. Será realizado de 30 de maio a 01 de junho de 2018 na cidade de Foz do Iguaçu.

O tema focado é: Pesquisa qualitativa na educação e nas ciências em debate. **O PÚBLICO ALVO desse evento são** doutores, mestres e pós-graduandos das áreas da educação, de ensino de ciências biológicas, exatas, sociais, da saúde e tecnologias que trabalham com pesquisa qualitativa. **O NÚMERO MÁXIMO DE INSCRITOS:** 600 selecionados por ordem de inscrição. **CONVIDAMOS** a todos os interessados a visitarem o site www.sepq.org.br/evento/vsipeq onde encontrarão mais informações e por onde poderão realizar a inscrição.

A seguir a programação detalhada do V SIPEQ:

PROGRAMAÇÃO – V SIEPQ

30 de maio de 2018 – Quarta-feira

Hora da atividade	Atividade
14:00 - 18:00	Credenciamento e entrega do material
18:00 - 19:00	Atividade Cultural
19:00 - 20:00	Sessão de abertura
20:00 - 21:30	Conferência de abertura: sessão plenária A relevância da pesquisa qualitativa na educação e nas ciências humana Angela Ales Bello
21:30 - 23:00	Confraternização e lançamento de livros

31 de maio de 2018 – Quinta-feira

Hora da atividade	Atividade
9:00 – 11:00	Mesas Redondas Simultâneas Mesa 1: Educação no Brasil: Mazelas e Grandezas Bernadete Angelina Gatti; Celestino Alves da Silva Jr. e Iran Guedes Abreu Mesa 2: Pesquisa Qualitativa em/com Informática Antônio Pedro Costa e Marcus Vinicius Maltempi Mesa 3: Pesquisa Qualitativa na Psicologia Clínica Ana Maria Lopez Calvo de Feijoo; Tommy Akira Goto e Miguel Mahfoud
11:00 – 11:30	Café
11:30 – 13:30	Painel de Debate: sessão plenária Avaliação Qualitativa em grande escala Maria Cecília Minayo e Marcelo de Carvalho Borba
14:30 – 16:30	Sessão de Pôsteres e café
16:30 – 19:00	Comunicação oral
20:30 – 23:00	Jantar por adesão

01 de junho de 2018 – Sexta-feira

Hora da atividade	Atividade
09:00-11:00	Mesas Redondas Simultâneas Mesa 1: Pesquisa Qualitativa em História e em Filosofia da Educação Ildeu Moreira Coelho; Diana Gonçalves Vidal e Antonio Vicente Marafioti Garnica Mesa 2: Pesquisa Qualitativa em Educação para Ciências Roger Miarka; Roberto Nardi e Márcia Borin da Cunha Mesa 3: Pesquisa Qualitativa na Saúde Luciana Puchalski Kalinke; Luciane Miranda Guerra e

	Dirce Shizuko Fujisawa
11:00 – 11:30	Café
11:30 – 13:30	<p>Mesas Redondas Simultâneas</p> <p>Mesa 1: Pesquisa Qualitativa em Ciências e Arte Tania Cremonini de Araujo-Jorge; Humberto Perinelli Neto e Ricardo Scucuglia Rodrigues da Silva</p> <p>Mesa 2: A pesquisa qualitativa e a visão de mundo e de conhecimento Rui de Souza Josgrilberg; Angela Ales Bello e Sérgio Oliveira dos Santos</p> <p>Mesa 3: Pesquisa Qualitativa em Psicodrama Dayse de Andrade Bispo; Marília Josefina Marino e Mariângela Pinto da Fonseca Wechsler</p>
15:00 – 17:30	Comunicação oral
17:30 - 18h00	Café
18:00 - 20:30	<p>Encerramento: Conferência: sessão plenária A pesquisa qualitativa na área da saúde: avanços e embates Egberto Ribeiro Turato</p> <p>Composição da mesa de encerramento. Avaliação do V SIPEQ. Encaminhamentos</p>



V Seminário Internacional de Pesquisa e Estudos Qualitativos

**Pesquisa Qualitativa na Educação
e nas Ciências em Debate**

Dias 30 e 31/05/2018 e 01/06/2018

Foz do Iguaçu | PR | Brasil

ORGANIZADORES E APOIADORES



SOBRAPHE



www.sepq.org.br/eventos/V-SIPEQ



VII JORNADA NACIONAL DE EDUCAÇÃO MATEMÁTICA

XX JORNADA REGIONAL DE EDUCAÇÃO MATEMÁTICA

Educação matemática e
interdisciplinaridade:
diálogos, experiências e práticas possíveis

2 a 4 de abril de 2018

No sentido de agregar contribuições para mudanças e reflexões sobre a prática docente da matemática em sala de aula, em sintonia com as orientações dos Parâmetros Curriculares Nacionais (PCNs) e demais documentos que tratam da referida temática, o Laboratório de Matemática da Universidade de Passo Fundo (RS), juntamente com o curso de Matemática (L) e o Mestrado em Ensino de Ciências e Matemática, promovem as Jornadas de Educação Matemática com a intenção de potencializar discussões sobre aspectos emergentes referentes ao ensino e aprendizagem de matemática.

Em tais eventos são criados espaços que promovem a discussão sobre práticas bem sucedidas à matemática, bem como discutir temas que possuam vínculos e estímulos a inovações metodológicas para professores, acadêmicos do curso, pesquisadores e demais interessados na temática.

Como tal, as Jornadas de Educação Matemática se caracterizam como um espaço de aprendizagem, discussão, reflexão e encaminhamentos sobre a matemática, principalmente no âmbito escolar, trazendo aos participantes a presença de renomados pesquisadores da temática pertinente ao tema de cada evento.

Nas Jornadas do ano de 2018, VII Nacional e XX Regional, se deseja agregar contribuições e discussões sobre a Educação Matemática e a interdisciplinaridade, já que este último item está presentes em vários documentos, diretrizes e orientações propostas à Matemática, mas que em muito não se efetiva em ações coerentemente práticas que possam aprimorar o ensino e aprendizagem da matemática. Assim, ao propor as Jornadas do próximo ano, acreditamos ser possível trazer, aos participantes, elementos importantes para a discussão e indicativos de ações, devidamente fundamentadas para práticas que agreguem a Matemática e a interdisciplinaridade

II SEMINÁRIO DE FENOMENOLOGIA & PSICOLOGIA FENOMENOLÓGICA E II CONGRESSO INTERNACIONAL PESSOA E COMUNIDADE

II SEMINÁRIO DE FENOMENOLOGIA & PSICOLOGIA FENOMENOLÓGICA E
II CONGRESSO INTERNACIONAL PESSOA E COMUNIDADE

PSICOPATOLOGIA, FENOMENOLOGIA,
CIÊNCIAS DA SAÚDE: INTERLOCUÇÕES

12 E 13 DE SETEMBRO DE 2017

CENTRO AMAZÔNICO DE FRONTEIRA/CAF
UNIVERSIDADE FEDERAL DE RORAIMA
BOA VISTA - RR

FENOM-PSI

UFRR PRPPG USP

II Seminário de Fenomenologia & Psicologia fenomenológica e II Congresso Internacional Pessoa e Comunidade, tema principal sobre Fenomenologia, Psicopatologia e ciências da saúde, que ocorrerá em Boa Vista-Roraima, nos dias 12 e 13 de setembro, no Centro Amazônico e Fronteira/CAF. Peço a divulgação, eventual participação e contribuições. Confira a programação e outras informações no nosso site: www.ufrr.br/seminario-fenomenologia.

1º ENCONTRO LUSO-BRASILEIRO

TEAR – Territórios Artísticos com a Matemática



Óbidos – Portugal -10 a 12 de Novembro de 2017

7º CIAIQ – CONGRESSO IBERO-AMERICANO EM INVESTIGAÇÃO QUALITATIVA

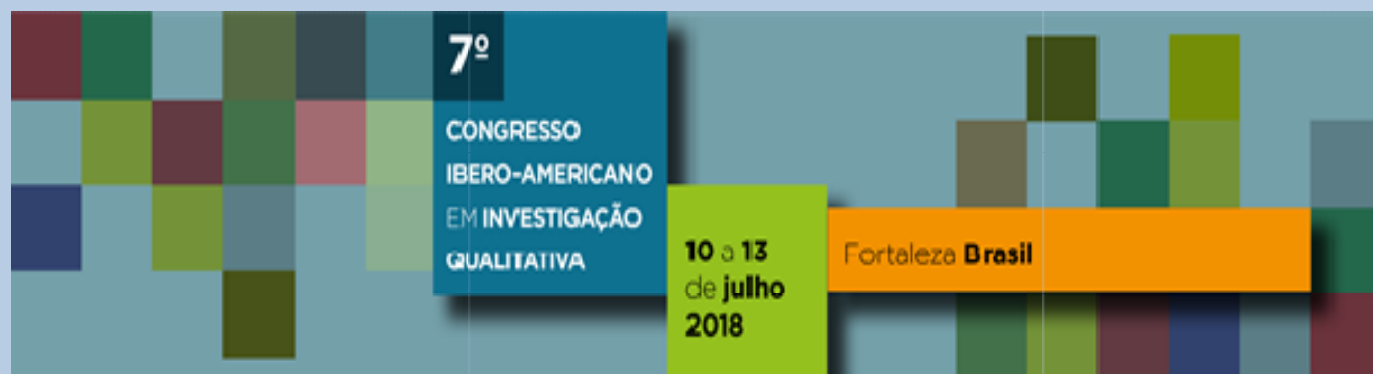

Comissão Organizadora do CIAIQ2018 convida a comunidade a submeter propostas ao **7º Congresso Ibero-Americano em Investigação Qualitativa**, a realizar em **Fortaleza (BRASIL)**, nos dias 10, 11, 12 e 13 de julho de 2018. Os autores poderão submeter propostas de apresentação de trabalhos que se enquadrem nos objetivos e nas temáticas do Congresso, nomeadamente artigos científicos originais abordando revisões do estado da arte e novas perspectivas de investigação, soluções e/ou aplicações para problemas reais, trabalhos empíricos e/ou de avaliação, entre outros.

Podem ser submetidos trabalhos cujos **Campos de Aplicação** abrangem as seguintes áreas:

- Investigação Qualitativa na **Saúde** (ênfase nos processos de investigação nas áreas de Medicina, Enfermagem, Geriatria, Gerontologia, Psicologia, etc.)
- Investigação Qualitativa na **Educação** (ênfase nos processos de Investigação nas diversas áreas do Ensino Superior, Ensino básico, Avaliação, Currículo, Didáticas, Ensino de Ciências, Línguas, História, Tecnologia, etc.)
- Investigação Qualitativa nas **Ciências Sociais** (ênfase nos processos de Investigação nas áreas da Comunicação, Artes, Linguística, Sociologia, Antropologia, Administração, Marketing, Gestão e Economia, etc.)
- Investigação Qualitativa na **Engenharia e Tecnologia** (ênfase nas metodologias de suporte baseadas em computador e no *software* para investigação qualitativa e na investigação qualitativa nas áreas da Engenharia e Tecnologia, Sistemas de Informação e Educação em Engenharia, etc.)

Ver temáticas: <https://ciaiq.org/tematicas/>

SOBRAPHE

SOBRAPHE

Sociedade Brasileira de Fenomenologia Hermenêutica
e Análise do Existir

PROGRAMAÇÃO – 2017

SOBRAPHE ISÃO PAULO

CURSO DE FORMAÇÃO

Análise da Relação Existenciária - ARE
Terças-feiras - 18h40

ESTUDOS FILOSÓFICOS
Husserl - Heidegger - Sartre
Quartas-feiras - 10h30
Sextas-feiras - 14h

PRÁTICAS CLÍNICAS
SEMINÁRIOS E OFICINAS

BAURU

02/09 - Sábado – 09H

FRANCA

22/09 - Sexta-feira - 14h

RIBEIRÃO PRETO

Sábado - 23/09 09 - 16h

POÇOS DE CALDAS

Curso - PUC

Análise da Relação Existencial – ARE
Sexta-feira - 20/10 - 09h

PARTICIPAÇÃO EM CONGRESSOS

Brasília – 14 a 16 de Setembro

Madri – ICCP - 13 a 15 de Novembro

Apresentação de Trabalhos Sobraphe

INFORMAÇÕES: SOBRAPHE SÃO PAULO

(11) 3872-7596

www.sobraphe.org.br sobraphe@sobraphe.org.br

torne-se sócio e tenha descontos nas atividades
Sobraphe e instituições parceiras

- CURSOS e CONGRESSOS -
- ESTUDOS ORIENTADOS -
- ATENDIMENTO CLÍNICO -
- PRÁTICAS CLÍNICAS: SEMINÁRIOS e OFICINAS -
- SUPERVISÕES TERAPÊUTICAS -
- LANÇAMENTO DE LIVROS -

EQUIPE

Profª Ma Josefina Daniel Piccino
Profª Drª Fabiola Pozuto Josgrilberg
Psic. Erika Lincoln A. Leite
Psic. Karin Cokxmer
Psic. Milene Lucila Lamanauskas
Psic. Mariana Caliman

PRODUÇÕES DO ANO

EVENTO CULTURAL: 15 DE DEZEMBRO

2018: V Seminário Internacional de Estudos e
Pesquisa Qualitativos - SE&PQ www.sepq.org.br
30, 31/05 e 01/06 - Foz do Iguaçu, PR BR
apoio SOBRAPHE

21 ° CONGRESSO BRASILEIRO DE PSICODRAMA

21º Congresso Brasileiro de Psicodrama
27 a 30 de abril - Fortaleza 2018
www.cbpfbrap.com.br

	Até	Até	Até	Dia do congresso
	31/08/2017	31/11/2017	28/02/2018	27/04/2018
PROFISSIONAIS	824,00	861,00	899,00	942,00
PSICODRAMATISTA Filiação à Federada FEBRAP	706,00	754,00	784,00	813,00
ESTUDANTE de formação em Psicodrama nível I em federada FEBRAP	469,00	492,00	508,00	535,00
ESTUDANTES de curso de Graduação	321,00	337,00	353,00	364,00
ESTRANGEIROS (Inscrições de outros países)	US\$268,00	US\$289,00	US\$310,00	US\$332,00

- Pagamento no cartão de crédito dividido em 3x;
- Solicitamos que façam em breve suas reservas no hotel
Oásis: reservas.ceara@oasisatlantico.com.br
ou +55 85 4009 2800, que ainda estão em promoção;
Secretaria executiva (Esther Galvão): 085 3452.0818
secretaria@cbpfbrap.com.br

FEBRAP
Federação Brasileira de Psicodrama

LATAM AIRLINES

3 Corações

CONSELHO REGIONAL DE PSICOLOGIA
11ª REGIÃO/CP 11

EDITORA ÁGORA

21º Congresso Brasileiro de Psicodrama
27 a 30 DE ABRIL | FORTALEZA 2018

Inscrições: www.cbpfbrap.com.br [facebook.com/congressopsicodrama2018](https://www.facebook.com/congressopsicodrama2018)
secretaria@cbpfbrap.com.br [21congressopsicodrama](https://www.instagram.com/21congressopsicodrama)
Secretaria executiva (Esther Galvão): 085 3452.0818

Oásis Atlântico
HOTELS & RESORTS

Congresso Brasileiro de Psicodrama 2018
Av. Beira Mar, 2.500 - Meireles, Fortaleza - CE

IFEN – INSTITUTO DE PSICOLOGIA FENOMENOLÓGICO-EXISTENCIAL

O do Rio de Janeiro – IFEN é uma instituição sem fins lucrativos que, desde sua criação, visa divulgar uma outra possibilidade de considerar a Psicologia, como uma área de estudo que se dirige à existência tal como ela se dá no próprio ato de existir. Para tanto reconhece a fenomenologia-hermenêutica como método de investigação dos sentidos da experiência humana, tanto no âmbito da pesquisa, como da clínica psicológica e busca na filosofia da existência as reflexões das temáticas próprias do existir: decisão, angústia, liberdade, finitude, entre outras.

O IFEN foi fundado em 1996 e vem, cada vez mais, concretizando seu projeto original através de cursos, palestras, informativos, artigos em revistas científicas e publicando livros que versam sobre a temática. Desde 2008, por meio das Edições IFEN, esta Instituição vem publicando o acervo de suas pesquisas, levando ao público os últimos estudos desenvolvidos por seus pesquisadores na perspectiva fenomenológico-existencial. No site do IFEN pode ser encontrado as recentes publicações de livros destacamos o livro: **Suicídio: Entre o morrer e o viver**. Interem-se, também, neste site sobre a **revista Ludoterapia** que traz publicações sobre as técnicas da Gestalt terapia e do Psicodrama aplicados a esta área da terapia do jogo e do brincar. Além desta revista, também é possível conferir a **revista ALPE**, que trás a notícia do próximo evento: II Congresso Mundial de Terapias Existenciais, que será em Buenos Aires de 8 a 11 de maio de 2019.

V. LANÇAMENTO DE LIVROS

LIVRO: TUTTA COLPA DI EVA

Este livro traz um estudo abrangente e profundo, de Edith Stein à Judith Butler, sobre o papel do feminismo e da relação homem- mulher na antropologia feminista, na religião cristã, na teologia quer e em outras teorias filosóficas.

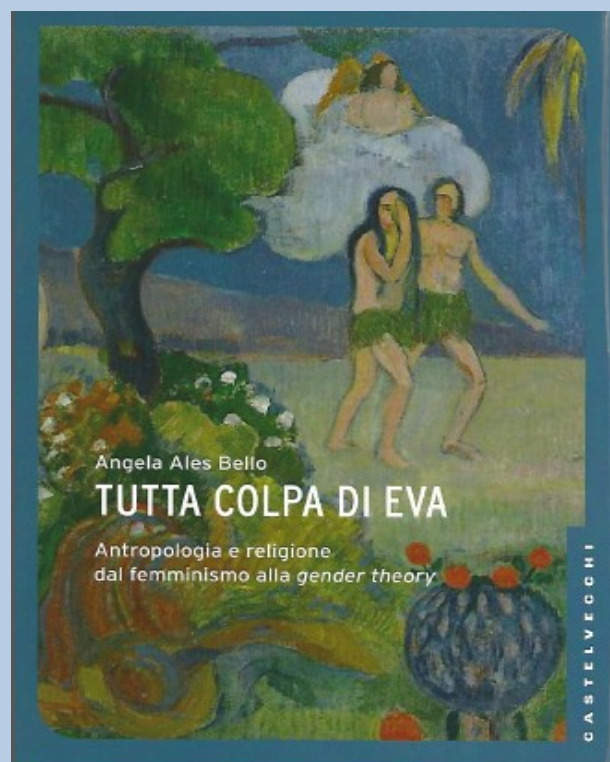

LIVRO: QUEM SOU EU?



VI. FALA DOS SÓCIOS

Prof. Dra Maria Lucia Panossian

(Dep. Acadêmico de Matemática da UTFPR, Curitiba)

“Esta pesquisa caracteriza-se por uma abordagem qualitativa, conforme tais e tais autores”.

Esta é uma frase com a qual muitas vezes nos deparamos em projetos de pesquisa na área de Educação Matemática (talvez de outras áreas também) e mesmo em pesquisas já concluídas, principalmente de investigadores em fase iniciante. Essa frase além de diferenciar que tal pesquisa não é quantitativa, parece ter o poder de esclarecer a metodologia de pesquisa que será utilizada. Lembro-me de que no começo do mestrado apresentei um texto assim ao meu orientador Manoel Oriosvaldo de Moura (Ori). Era o que eu entendia que deveriam ser as primeiras páginas do meu capítulo de metodologia de pesquisa do mestrado. Recorri a autores que explicavam o que era a pesquisa qualitativa e fiz uma síntese de alguns princípios.

Com todo carinho e cuidado que sempre teve com nossos trabalhos, Ori me disse em palavras claras que reescrevesse tudo e ao invés de ‘citar os autores’ da abordagem qualitativa, que reconhecesse e explicitasse as ações metodológicas da pesquisa que iria desenvolver. Agradeço a ele todos os dias por isso.

Os princípios da pesquisa qualitativa não são e não devem ser uma prisão, amarras que nos condicionem na organização da pesquisa. Não se caracterizam por receitas e modos de proceder infalíveis e que servem a múltiplas pesquisas. Neste sentido também reconheço

a importância de uma sociedade como esta que gere este espaço de discussão para pesquisas de cunho qualitativo, considerando-se a multiplicidade de possibilidades.

Uma das coisas que aprendi também é que mais do que em qualquer outra pesquisa, uma pesquisa qualitativa precisa de 'coerência'. Esta coerência se mostra nas articulações entre o fundamento teórico que sustenta a pesquisa (não me refiro aqui à revisão de literatura) e as ações que se pretende desenvolver nos processos de coleta de dados, análise de dados e apresentação dos resultados.

A organização destes elementos metodológicos de forma coerente deve ser apoiada nos estudos e pesquisas que desenvolvem os diferentes grupos de pesquisa a partir de seus fundamentos teóricos. É isso que como membro de grupo de pesquisa no caso, o Grupo de Estudos e Pesquisas sobre Atividade Pedagógica (GEPAPe - USP) e do Grupo de Estudos sobre Formação de Professores (GeForProf - UTFPR) continuamente buscamos desenvolver.

No mais recente livro elaborado como produção coletiva do GEPAPe (MOURA, 2017), encontramos um pouco do movimento do grupo no sentido de investigar a atividade pedagógica, movimento este claramente qualitativo, no sentido de reconhecer métodos e metodologias que permitam compreender o modo de apropriação de conhecimentos científicos por sujeitos em atividades de aprendizagem, ensino e pesquisa.

MOURA, M. O. de (org). Educação Escolar e Pesquisa na Teoria Histórico-Cultural. São Paulo: Edições Loyola, 2017

VII. EDITORIAL

O Boletim Informativo N. 08 está previsto para Outubro de 2017. Sócios solicitem a divulgação de seus trabalhos e notícias até 01/09/2017 no link: área restrita em www.sepq.org.br

Editor: Prof. Dr. Luiz Augusto Normanha Lima - lanlima@rc.unesp.br

Co-Editor: Prof. Dr. Anderson Afonso da Silva – anderafonso2@gmail.com